陽曆三月二十一日　盛京時報　禮拜四　第一千六百零五號　(一)
明治三十九年十一月二十二日第三種郵便物認可
大清郵政局特准掛號認爲新聞紙類

盛京時報

列休日…中日大祭禮拜日之翌日
明治四十五年陽三月二十一日　陰二月初三日
本報價目　每張銅元五枚每月七角　外城郵寄每月壹元　半年五元四角全年十元
告白刊例　一行五號字十五字起碼登一日者每行四角登長期者價目面議
奉天大西門外大什字街路北　發行人　一宮房次郎　發行所　盛京時報館　電話　日二二番　中四三〇號

各種糧食
長春　公主嶺　四平街　開原　鐵嶺　奉天　營口　大連

論說

安集流民議

去歲中國本部及滿蒙各地。因遭水害而蕩析離居。因遭兵燹而輕去其鄉者。不知凡幾。春耕伊邇。地方民政長。其可不設法以勞來還定安集之耶。牛具子種。或且不備。則宜籌措款項。以資補助。凡此皆爲今日恢復地方元氣之要務。與我國自昔重農之旨。尤有合也。

一夫不耕。或受之飢。而況今日米價翔貴。人嗟鮮飽。夫其他日用品。已或未充。猶可借資他國。而民食則斷無聽其匱乏。而姑借資他國之理。况已墾之田。三歲不耕。則與毛荒無異。重加墾闢工費復不資。則無論內省邊省。不乘此時力謀撫集荒亡之策。將俟之數年以後。重復放荒以招墾耶。

且也多一流離失所之民。即多一作奸犯科之媒介者。待至異日。罹於法網。而無可原。則此失所之民。乃遂爲負罪之民。抱恨以沒世矣。夫人孰無良。又何者不在可務之列。若聽於流離失所。而罹於罪。是非今日之民政長官。置之死地而何。故就國家之前途。國民之前途。及一己之職守言之。均應設法安集。其或不知注意及此者。是爲賊民之尤。當使之不安其位爲是。

總統就任禮成。特頒蠲除滯納租賦命令。蓋顯然標示重農之意旨也。蓋就我國現勢而論。確乎爲由農業時代。而遞進於工商業時代。故在今日而謀自存。謀與外競。均非特別注重農事不可。某爲此議。蓋亦規度時勢。而審知爲最要之圖也。

夫厲行其他振興農業政策。其收効早或三年五年。遲或十年二十年。惟此安集流民。驅之使緣南畝。其收效即在秋成時。蓋不及半年也。反之則造秋成歉薄之因。米價益貴。食苦之民。無以爲生。其影響於國事之前途必甚偉大。或竟因是而釀起莫大之騷亂。亦未可知。是則可憂之甚者也。

專件

支那留學生同情會之建立與其辦法

去年武漢事起各地響應交通金融各機關均告斷絕而中國留日學生之學費亦望斷孤雲莫由寄遞其時駐紮東京清國公使設法救濟百計俱施然以時局之前途莫測終鮮善後方法無已只助歸國者以路費日本富豪岩崎家亦於此舉多所贊助然歸國者固實繁有徒少欲留學以竣學業者亦復不而惟因時勢甘非願與心違不得不中途廢學仍不免瀕於流離困苦者亦往々然也夫中國青文化最關係於一般有爲之青年設有學業未就亦故國父老子弟之所焉所係者也吾隣邦又豈可膜然置之乎茲聯合同情之士於去年十二月下旬組織一支那留學生同情會醵募四萬餘圓之大金兼置委員與幹事等與官私各校管理員迭次會商實地進行計受本會之貸與金者亘十有八省人數都三百二十四(四十五年一至末調查)校數至五十餘凡東京仙臺盛岡札幌名古屋京月及長崎等地方無不包容在內其貸費人數及省別錄下

四川省　四十一人
湖南省　三十八人
直隸省　三十二人
江西省　三十一人
湖北省　三十人
山西省　二十九人
廣東省　二十三人
江蘇省　二十二人
浙江省　二十二人
貴州省　十四人
安徽省　十二人
河南省　三人
福建省　五人
廣西省　五人
雲南省　九人
陝西省　五人
奉天省　三人
蒙古　一人

以外尚有本會之宗旨條規及助資者姓名

支那留學生同情會宗旨及其條規

宗旨

本會之宗旨係因此次支那革命動亂留學生之學費斷絕不得已而至廢學者實堪憐憫茲特集有志者相謀醵資貸與學費務期令留學生得達修學目的而後已

規則

一、貸與學費者必有該學校管理者之責任證明方能貸與惟由於學校之趨向亦可由留學生中設委員及代表以爲此種證明

二、設遇無須貸與學資之時可隨時停止

一、每名於十二月分貸金十圓以後月額金二十圓每月二十五日給與

一、貸費期限自此六個月以內

一、無貸費資格者

一、速於歸國者

一、授業不上堂者

一、明治四十四年以後之入學者

一、停止貸費及不貸費者

一、無正當理由而不就學者

一、怠惰及品行不端與違背學生之本分者

○發起人及辦事員

發起人
男爵　澁澤榮一
男爵　高橋是清
男爵　近藤廉平
子爵　三島彌太郎
益田孝
中村是公
豐川良平
柳生一義
大倉喜八郎
工學博士　古市公威
古河虎之助
石渡邦之亟

委員
男爵　澁澤榮一
男爵　近藤廉平
益田孝
豐川良平

幹事
山本條太郎
白岩龍平

○出資者及其出資額

一金五千元　三井合名會社
一金五千元　三菱合資會社
一金五千元　日本銀行
一金五千元　株式會社臺灣銀行
一金五千元　日本郵船株式會社
一金五千元　南滿洲鐵道株式會社
一金五千元　橫濱正金銀行
一金一千元　株式會社第一銀行
一金二千元　古河鑛業會社
一金一千元　東亞興業株式會社
一金一千元　日清汽船株式會社
一金三千元　株式會社大倉組
一金一千元　大阪商船株式會社
一金一千元　大谷尊由
一金一千元　大日本紡績聯合會

北京碧雲寺二

參議院修正各部官制通則(續)

第十一條參事承總長之命掌理審議及草擬稿案事務　第十二條祕書長承總長之命總理承政廳事務並掌管機密文書　第十三條祕書承總長之命分掌承政廳事務　第十四條司長承總長之命主管一司事務指揮監督科長以下各職員　第十五條科長承上官之命掌理一科事務　第十六條科員承上官之命分掌科務　第十七條錄事承上官之命繕寫文件經理庶務　第十八條工監簡任正工師薦任工手委任皆承上官之命掌技術事務　第十九條副官薦任承上官之命掌整理補助事務　第二十條司務薦任承上官之命掌專門事務　第二十一條編纂薦任承上官之命掌編纂紀錄事務　第二十二條主計薦任承上官之命掌經理會計事務　第二十三條視察薦任承上官之命掌視察及調查事務　第二十四條審查薦任承上官之命掌審查學藝事務　第二十五條各部總長得依據本通則訂定本部詳細規則　第二十六條本通則自公布日施行

小說　夜叉美人(廿一)

孫文寒

就看剛纔那個年輕的　臉上透着爲難的樣子嘴裡的舌頭往後一捲　茲兒的一聲　隨說道　嗳　連個辛苦錢兒　全得不上　實在是倭擺的狠　我那個相好的　我也不能讓他喜歡啦　不提這個年輕的自言自語兒的刀々　又看那個老頭兒問　嘿　這個東西多兒錢就見有一個爺們　是個禿子　溜兒溜兒的出來說道　這個是個金表　可以算是個上等的東西了　老頭兒說喝　隨來回的看了幾個過兒　當時拿出　五塊錢一張的　洋錢票子四張　還全都是新的　隨即往那兒一擱

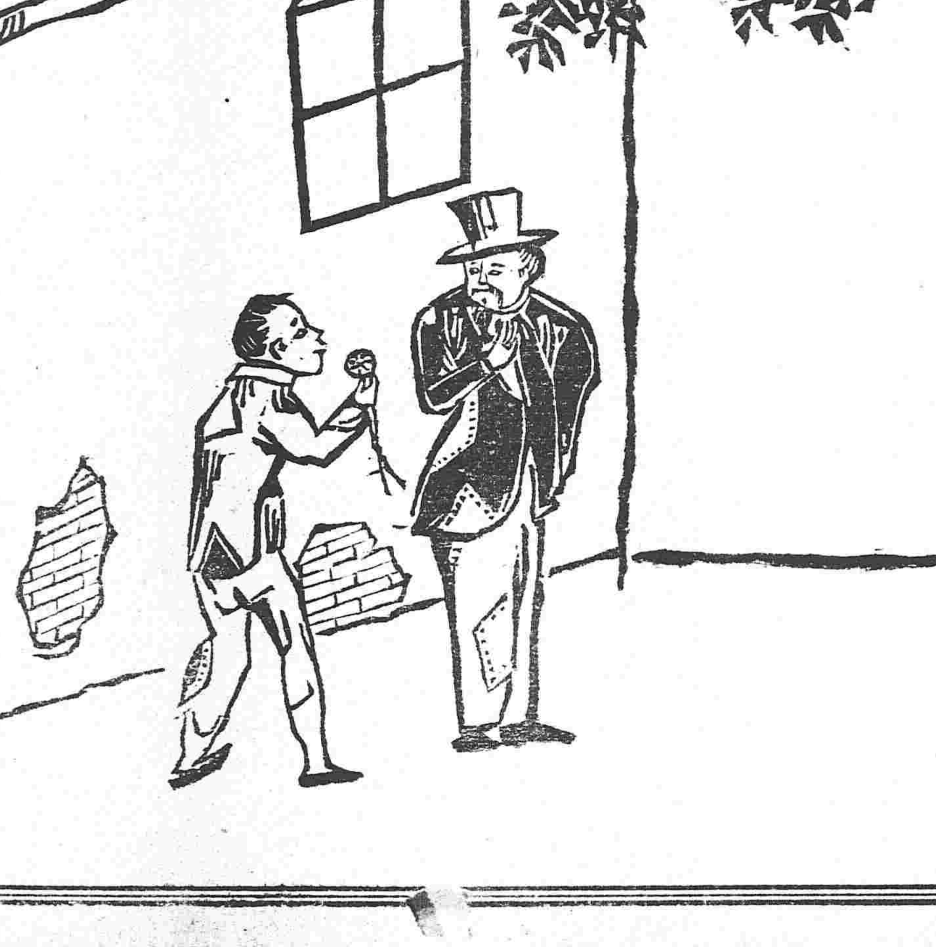

趕緊的就把表收起來了　隨問道　你說要二十兩啊　是你不用說是不彀哇　這我就買貴了　當時那個老頭兒兩隻眼睛　往左右這麼來回的一看　還有賣的沒有哇快說隨即一催他們　就看這些個　無法無天的强盜　就隨着意兒的　嚷嚷起來了也有誇張自己怎麼英雄　怎麼豪橫　胡吹亂胖的　也有逼着要帳　讓還錢的　一陣樂　一陣嚷々　這屋子裡簡直是亂了營兒似的　奇形怪狀　醜態百般　直如同十八層地獄內　小鬼反了一樣

這個時候兒　大伙兒從外頭連偸帶搶的東西　也全都開銷出去了　全有了錢了三個一群兒　兩個一夥兒的商量　拿這個錢　正可以逛逛那個　下等的窰子　找個又温和又綿軟的　胸脯兒摸々　做點兒那個歡樂的夢不提這些個東西們的事再說我兄弟　當這個時候兒又勾起我這個　好搜尋奇怪事兒的心來了　我定住了眼睛　看着武君的臉上　我看他到怎麼想法兒　辦這回事　但見武君　他在屋子裡兩個眼睛　來回的亂看就髣髴找誰的樣子　待了一會兒　隨又微微的一樂　定住了眼睛　往一個幾角兒上看　我順着他的眼睛遠遠兒的一看　就見有一個　高高兒的身量　身體兒狠雄壯戴着羊皮的帽子的爺們　在那兒站住　臉上沒甚麼精神像個閒着沒事兒可幹的樣子　我也記得髣髴是在那兒見過似的　可是當時　沒怎麼狠留神　所以一時反想不起來了　正在這麼個當兒上就見那個　長的狠寒慘的老頭兒　(未完)

命令

●袁大總統命令

各督衙門鑒現在國體改定所有從前各種機關自應一律更新以昭劃一北京資政院業已銷滅各省諮議局本為地方議事機關現當另行改定組織臨時省議會此項議會章程係屬法律應候參議院議決公布施行在此項法律未經公布以前所有該省議會組織及選舉方法暫由各該省現有議事機關商准該省長官按照普通選舉簡易辦法妥慎規定迅速辦理以重輿論望遵照辦理大總統袁巧

北京專電

●借入比款一百萬磅

比國借欵一百萬已經成立於十六日實行簽押嗣由四國代表反對該借款極力運動擬取銷該合同按唐總理前曾往訪四國代表要請迄於六月底政費二千七百四十五兩每月撥借七百萬兩四國代表即各電達本國資本家在倫敦開會籌商然迄無結果又未致答覆于唐總理唐總理因急需欵項未便擱置即向比國財團代表海亞氏商借比欵以資接濟該比欵中且含有英法資本又參議院亦將承認該借欵故四國代表反對運動恐歸畫餅云

●各部首領辭職

臨時北方政府之外務部首領胡維德學部首領張元奇郵傳部首領梁士詒法部首領沈家本等均請辭職經袁總統慰留未曾照允

●擬委任烏珍充警視總長

袁總統擬委任烏珍充警視總長藉以防止京旗之騷動

●私訂之借欵合同應歸無效

外交部通咨各國使臣三月十日以後華人與外人訂立借欵合同倘未經大總統之承

認則中政府斷不任其責等情

●內蒙古王公之擁戴熱

前清已廢之大阿哥溥儁係內蒙古阿拉善王之婿故內蒙古王公皆擬援護西方保皇軍並擬推溥儁為內蒙古王以圖獨立

●電飭外交代表抗議虐待華僑案

袁總統日昨電致駐荷外交代表關于瓜哇荷人虐待華僑案俾向該國政府抗議

●美軍抵沽

十七日美國陸軍七百駛抵大沽

天津專電

●以懇請始以拒絕終

津市遭兵亂時官民曾懇請日本駐屯軍司令官調派軍隊保護紳民津市華街因日兵之警護刻已漸復秩序商民安堵詎意津市官民聯合會日前開會竟以日軍之入華街從事警戒為侵害主權舉動決議取銷外兵借用事宜並不稍伸謝悃以故駐津日人異常激昂

●民意報痛詆日軍隊

民意報詆揑日兵有兇暴情事並著論痛詆日本軍隊駐津日人憤激不置現正在籌商對付辦法

●商民尚懷疑懼

兵亂業已鎮定然前避難外國租界及其餘地方之紳商尚不敢回津故津市華街商舖未開市者頗多商務因之毫無起色

上海專電

●岑西林之聲價

袁總統黎副總統均力勸岑西林就副總統之任岑西林固辭不受

●張鳴岐之踪迹

前兩廣總督張鳴岐現在日本長崎僑居遊說該埠華僑提倡勤王

●多分部則怨望者自少

關于新內閣之內部組織法袁總統主張分為十二部參議院則主張分為十部又革命派要求將宋教仁藍天蔚王寵惠陳其美等列入國務大臣

東京專電

●日俄兩國加入借欵團確耗

四國借欵團前曾咨照日俄兩國邀請加入該團嗣經日俄兩國交換意見頃已決議加入故日本政府於十八日電致伊集院公使轉告四國代表承允加入並指定正金銀行為資本家代表並聲明對于將來中國大借欵亦當與四國共同從事等情

●汕頭兵乱靖平報告

停泊汕頭志摩艦長來電云汕頭兵亂已歸安靖陸戰隊現已一律撤回艦中十六日本艦另派救護隊一組登陸救護華兵之負傷者前日退入砲台之陳軍已一併逃竄林軍入城後搜查各戶嚴拿陳軍餘黨以杜後患又電云十七日汕頭叛兵業已絕跡林軍佔領該城恢復秩序林軍並通告該埠各國領事申明維持秩序保護外僑事宜

●英葡新協約發表

據伯林來電云葡國政府頃將英葡訂成同盟條約宣佈其內容係兩國殖民地倘遭戰亂或外敵之侵入則相互出兵援助又葡國殖民地倘遭法國或西班牙之侵擊時英國當用武力干涉在太平洋中之阿索列斯及喀布伯爾土兩島之防備乃由英國准予財政上之援助以資完全等情

●訂購鐵路應用材料

俄政府頃擬向德國訂購黑龍江鐵路應用材料價值計一千五百万盧布

要電彙錄

●宿遷來電

伍外交總長南京陸軍部長閻督各省都督各軍司令各報館鑒清帝既宣布退位奈何能仍駐北京彼族自有舊十自應退回長白否則於共和進行諸多窒礙並聞臨時政府目口北京若是則人心趨向如舊日以上兩端敵軍將士皆極端反對究竟曾否議定望火速電示以慰軍心切盼浦揚鎮寧滬聯軍總司令孫山參謀長李爾揚軍旅長米占元鎮軍團長臧在新徐軍團長謝時全叩銑

各報館鑒成渝合併前經全權大使張治祥朱之洪雙方通電其條約第三條認定兩都督為正副都督由兩處各部院職員票舉以定正副成渝實行合併培爵已首途赴成自分德薄才鮮倘有隕越外無以對諸君子艱難締造之苦心內無以慰七千萬同胞之希望思維再四甚欲召集口口口口有不可令關隴危殆甘新未平青海西番頑梗不化而四川經屢次亂離之後火烈水深瘡痍未復外交內政亟宜整理以紓民困正督一職非雄才大略者不能勝任培爵已推尹君昌衡為蜀軍正都督培爵謹口尹君之德為副都督勉盡國民之責一俟大局平定仍賦遂初為民國自由之民以觀郅治之盛除電告尹君外謹此奉聞蜀軍都督張培爵叩江

●武昌來電

北京袁大總統南京孫大總統各省都督各報館均鑒鄂軍務部次長張君振武當未起義以前奔走呼號舌敝唇焦其苦心孤詣實為皇天后土所同鑒泪倡義後管理軍務彌費經營旋以陽夏之役奮身督戰後因軍械缺乏赴滬購辦其辛苦更難備述前返鄂時復辭原職而改良政治力圖整頓以策治安張君又願居人後以讓賢能此其謙抑之懷遠大之志以視局量褊淺之流各分黨派私立門戶其相去有不知幾萬萬者秦國有人民國幸甚鄂同志叩佳

●資州來電

南京孫大總統程內務總長參議院四川議員熊成章李肇甫吳玉章及黎副總統各省都督

文苑

剪髮口占　灑翁來稿

猶記當年總角時。朝朝東髮戀親慈。而今雙鬢成皤白。却負三千煩惱絲。

題梨花館小相

老大琵琶倚手操。出宮心緒十年勞。春風顧影羞明鏡。歲暮何人解錦縧。舊譜卿翻金縷曲。新聲我媿鬱輪袍。天涯一樣嗟淪落。相對蕭蕭感鬢毛。

陰初三開

▶鳴盛　開設在平康里

早●　內長寶　邱桂寶　王春翠　小雲甫　趙小甫　金翠紅　火三　蟠桃　宇宙　群英　返午

晚●　邱桂寶　劉雙喜　小月英　趙小甫　王長奎　白蟒山　收關勝　御菓園　黃鶴樓　筱雲仙

▶天仙　開設在小北門外

早●　劉慶祥　楊順林　筱翠英　馬雲鳳　郭秀英　程永龍

晚●　疤拉紅　馮長林　楊順英　小翠林　郭翠英　程永龍

辦學堂者鑒

中華民國教育部批據呈已悉所陳自係實情現距開學日期已迫所有教科書除清學部所編一體禁用外其民間通行之本准由各學堂依據二月十九日本部通令第七項之主旨自行修改以應急需至各書局已經修改之本如因重印不及亦准先行多列校勘記附於書後並將各處索取樣可照改以免貽誤開學日期此係維持學務體恤商艱一時通融之辦法該書業等仍應將教科書

九宮飛星方位　陰初四

三碧	東方休門	求見長官	吉
四綠	東南方生門	行旅出軍	吉
九紫	南方傷門	營業折本	凶
二黑	西南方杜門	丟失不得	凶
七赤	西方景門	請醫療病	吉

往上海定期輪船廣告

西京丸 二月初六日（陽曆三月二十四日）正午開 上海到 每禮拜五
神戶丸 二月初二日（陽曆三月二十日）正午開 大連開 每禮拜二
頭等票日金四十圓（一號）日金六十四圓（來往） 上海開 每禮拜三
二等票日金二十五圓 四十圓 大連到 每禮拜日
三等票日金十圓 每禮拜四 每禮拜六
本事務所及在營口埠滿鐵奉天鐵嶺長春各站均可發賣聯絡船車票
聯絡船現均備有無線電信以期迅速而謀乘客之便利

南滿州鐵道株式會社
大連埠頭事務所

日本郵船會社汽船廣告 由大連埠頭起

營口丸 陰二月初二日 陽三月二十日 正午開 往門司神戶
酒田丸 陰二月二十日 陽三月三十日 午後四點 往門司神戶橫濱

日本郵船會社代理店 三井洋行大連出張所 電話（二一一）（四六〇〇）
乘船票由本店購買並有乘客請至本所購買

英商太古洋行

頂上洋白糖
保火險公司
東三省各處均有代理

俄商秋林洋行

啓者本總行開設在哈爾賓分設奉天鼓樓北坐東向西門面歷有年矣所有貨物除零發外並指期定貨均可隨意今由本國運來毛氈子大哈拉毛布扣絨斜紋布哈機布印花布黑糖子布鋪地漆布及罐頭食物各色洋 又酒有頂上香溜酒地圖牌白蘭地酒百美異常價格外公道五金鐵器開墾之犁杖鐵鏈機器並木匠應用器具及廚房木鐵傢具俱全金銀鐘表留聲機器八音琴鐘環上千里眼長靴皮靴各樣香水胰子牙粉各樣藍油磁呼白磁等呼象皮套鞋烟捲方糖凡日開飯之用物一概俱全不及備載如蒙賜顧請移至本行面議一切價錢格外克已特此廣告

中國電話二百九十二號本號主人啓

著手回春

余妻馬氏現年三十六歲於四年前偶患腹症日見膨脹延中醫調治有云係患血蠱者有云係患血瘤等症者莫衷一是藥劑屢施毫無功效唯見肚腹日見增加甚復嘔吐以致飲食少進動轉為艱遂陷于悲慘之境一家憂困束手無方幸今春余甥女耿桂英向在東洋留學並及大本在奉天設有赤十字社病院醫學年施治救濟多人何妨赴院求治於是由甥介紹遂入院經診察後先施藥劑以助精神次日即用機器將腹內所積之水放出計有中國量器一斗有餘膨脹立消復于院服用補劑一總計在院不過一禮拜即便數年舊疾一日若失其神效之速即古所謂華陀扁鵲不過是也今已出院以仰酬大德登報以伸感情而已 奉天小東關三區二所韓育林敬具 〇〇二號

學眼藥

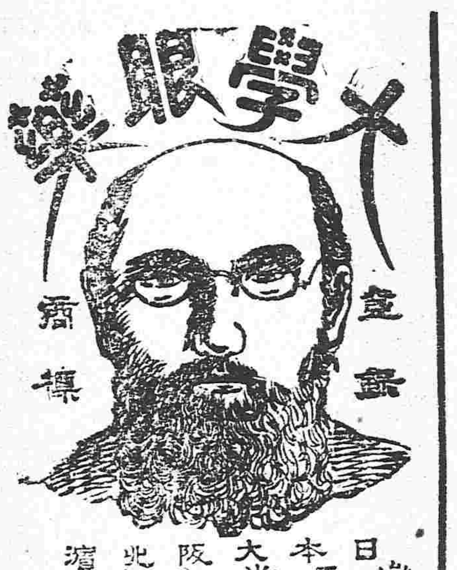

日本大阪北濱 參天堂大藥房
日本定價小瓶金十錢中瓶廿錢

普天下不幸不運的是患眼睛很不知道的人
凡患眼睛的人中大學眼藥不靈的是很不幸不運的人

人若失明四面暗黑事物不辨行住坐臥不能如意人生悲慘莫過於此 本藥房虔修 大學眼藥 迭日本帝國醫觀大學堂所屬藥院秘方專治時行目疾火熱眼症 白翳青盲赤筋努肉之疲難開羞光畏明迎風流淚視物不明等症多黏腫痛所有一切眼症均點此藥水應手奏效神奇無過於此外無論老弱男女真乃本藥房獨之秘方而別家不備之聖藥也此藥早已馳名遠近都郵風行

各大藥房及洋貨鋪等均有發售

老鼎豐南貨庄廣告

本號向設在通天街中市承蒙各界賜顧應接不暇是以于年前又在公署西首添設分號採辦貨物益求精美營業亦日即隆盛茲因通天街地處僻靜諸公光臨殊多不便爰特併入新號一切價目無不格外公道凡賜顧者請認明本號招牌庶不致誤

電話一百二十二號

呼吸器丸

登錄商標

こきうきがん

祛痰止咳之聖藥

呼吸器管諸疫一服此藥奏効極靈世無其匹

藥價 一角 二角 四角

虔修 大阪 丹平大藥房

名花到嶺

公主嶺天寶書館新到歌妓筱卿長安產也姿態風流應酬圓到語言溫柔舉止安詳且善于歌舞誠青樓中之妙品也新入天寶搭住大開艷幟走馬章臺者盍往以觀

花界之魁

遼陽頭等龍雲閣特由姑蘇聘來名妓金紅金花金玉金仙銀紅善能歌舞西皮二簧小曲無不盡善盡美而且侍客又能周到茶資一元住宿五元下餘在內白日條子二元車資在外此班初次來遼各妓加意豔粧每房間俱用洋式器具最足以暢遊客之雅懷敝班擇於本三月二十八日開市

保人壽險

同胞可大注意
同胞深求注意除貧進富之方法

▲中國出現一寶

同胞注意自強幸福 除貧有富人道進步

特別良藥一種名曰保壽補血壯力丸發明救濟同胞借壽極便法服壯力丸者不但保壽常命且能保一世百年永不生病症保無亡故之舉四百萬兆同胞深求注意自服自強能轉弱為強如有久服壯力丸者本藥房可保人壽常命又保病險若有保人壽險者或保一年或保百年皆可每年保險藥資俄帖洋三十六圓至六十歲為度由六十歲至百歲者每年保險藥資俄帖一百八十元整凡服本藥房壯力丸者即保百年內永無病症亡故之患有願保壽病險者注意百年內如有臥床重病或亡故者真明就地村正副察驗確實據其圖記來函告知或親人來至本堂執其村正副憑據本藥房文明交往以憑信用即將保險藥費一概退回分文不留無論何城鎮同胞如有認可保壽病險者即將俄帖會票遞郵局匯下應該壯力丸若干打並保險執照本藥房立刻交郵局奉回不誤決無外錯今正月間合埠瘟疫病發現之際有人保壽險者不下千名並無一人亡故以外城鎮函寄認可保人壽險者甚多全省各城鎮商家代理經售者七千五百六十三家俱都歡迎認可代理經售之家另有拆扣函議 吉林五洲大藥房

壯力丸與各名補藥服之同功比較大加冬寒服者加暖當日功效之證據保壽補血壯力丸在上海京津發售年久每年銷售千萬萬打之數服過壯力丸病全愈之人無不念此藥眞可如寶之妙藥也服藥功效冬寒服之身體加暖

保壽補血壯力丸治病功效

●咳嗽吐血 ●哮喘吐痰 ●五勞七傷 ●諸虛百損 ●身體虛弱 ●筋骨酸痛
●腰疼腿痛 ●半身不遂 ●腰腎虧損 ●瘦弱無力 ●胃不消化 ●飲食少思
●頭疼腹痛 ●煙後身軟 ●精神不爽 ●房勞過度 ●頭暈目眩 ●先天不足
●後天失調 ●五淋百濁 ●胸膈膨悶 ●陽精不足 ●夢遺滑精 ●見色滑精
●婦女病症 ●胎前產後 ●經血不調 ●月經不准 ●久不生產 ●赤帶白帶
●幹血勞症 ●胎動不安 ●紅白痢疾 ●霍亂吐瀉

奉天大西關元寶石胡同口源盛德鐘樓南長壽堂營口華商報館錦州仁濟大藥房鐵嶺城德昌盛阿什河春發福山海關奉西大藥房濱州以上

各症服藥無不全愈屢試屢驗無一不效華英大藥房寶城子國民報

大瓶補血壯力丸每瓶六十丸三十付小瓶二十四丸十二付價目大瓶俄錢一元二角小瓶俄錢六角大瓶每打十二元批發格外折叩另有章程郵費一概不加中瓶每打俄洋六元 北林子一善堂呼蘭府一善堂西集廠同和義上海席公館天津華英大藥房京都三眼井瑯華書局 白彥州順發興中國各省各埠各大藥房均有寄售如無從購買之處請備價寄哈爾濱北大街本堂函購無不當辦奉上如會兌不便一角之下郵政票寄到敝處將藥急可郵回萬無致悞 總發行所哈爾濱傳家甸十字街北路西一善堂大藥房謹啟 道裏中八道街中間路北三合興中九道街西頭路南廣聚東經售處

香皂

上流社界常喜用一日不可缺之品
現在最有高評理想之香皂即新製之
九重黑
芝蘭綠
兩等大香皂也
此香皂之特色凡試用一回即不肯離手即以此得知此香皂優良完全無尚之品也

普羅斯烟公司

奉天鼓樓南 電話三百九十二號

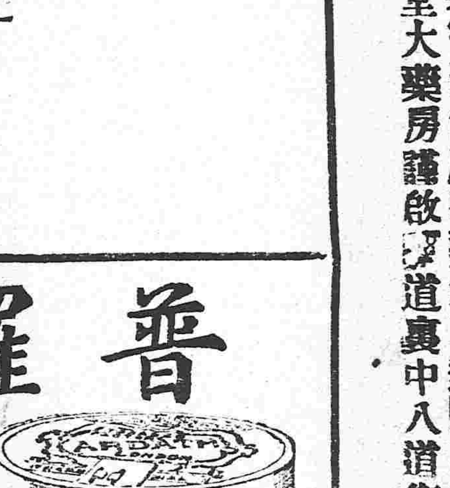

時得吸喉內甚爽並衛生大有好處若欲有求保身康健者請快來吸這文飛利與氣夫末圖牌的紙烟此能保護請看明票頭特此佈告

敝公司代售英國最佳紙烟兩種一名文飛利黑帽子二氣夫末圖馬鐙牌其紙烟非常之美此烟在歐羅巴大洲售者及多喜用高等烟絲作

普羅斯代售

奉天鼓樓南

啓者本公司監製及紙烟屢次細心研究蓋用歐美烟業最之與衛生大有裨益中外久已馳名吸烟者最要注重衛生品可免無患之慮以各樣呂宋嘴及新到頂高品魚皮煙夾金號珀烟

衛生藥胰子專能解毒避瘟用以洗浴可免傳染之患等貨各目甚多不及細載故特通告光顧諸君請速購為幸

總行設立 埃及京城 英國代理處 倫敦
分設 天津 英界廣維路
中國 北京 中街城內北馬路 崇文門內大街 同仁醫院對過

[illegible]

共和肇國記

●總統府會議要政●

袁總統與幕職會議共和進行事項須一律改革從前之弊(一)關於財政之撙節嚴戒虛糜(二)關於用人之愼選嚴禁徇私(三)關於司法之整頓嚴懲貪賄(四)關於議院刑法民法之規定務從新主義且上均期在實行非徒托空談云

●升允始終不肯服從●

袁大總統前派王樹枏等赴陝勸慰升允將所統軍隊和平解散現王已回京升允仍崛強不服謂所執清太后手諭爲僞造如令息兵彼須要求准其帶隊回京入覲清太后果奉太后面諭令其息兵彼方肯罷兵歸隱云云政府以其心存叵測斷難承認一面飭兵隊合力痛剿以挫其鋒一面再派升允之至戚某某旗員前往說以利害竭力開導

●太后關心陵兵滋擾●

清太后前因西陵兵變因梁格庄景皇帝梓宮逼近深恐有失心甚不安每日派專員往探因禁衛軍剿平梓宮無恙慈憂始釋云

●京城附近土匪之猖獗●

近日北京兵變之影響已經延蔓四鄉京城附近各處土匪蜂起肆行搶掠鄉民行旅被害甚巨其原因係政府祇計保衞京城無暇兼顧他處之故在北京二十二三四等夜忽聞砲聲遙震京師人心又大不安昨經軍界調查始知豐臺附近有大股游勇土匪聚集打搶駐該處之陸軍第三鎭十二標鳴砲轟擊近始稍見安靜然其他各處仍不免蹂躙未識民政部順天府亦有法彈壓否

●岑西林無出山意●

黎副總統薦舉岑西林自代一電已載各報茲加確實調查袁總統得此電後極爲贊成嘗即電許并囑黎代爲電請西林早日出山以濟時艱頃得西林覆電力辭武昌重任病軀難膺艱鉅有自所望據此則西林終無出山之意矣

●各省官制之改革●

昨臨時籌備處將新外官制暫行章程草案辦理就緒於昨呈遞袁總統閱核大略將各省名稱改爲道名府名改爲郡名其縣名仍存不改除道長以下設外交使內務使教育使財政使司法使交通使實業使軍政使另設參議主事兩廳其餘新官制名稱及局所廠處各名目並應裁之處俟詳探明確再行補登云

●蒙人訂批大宗軍火●

現聞庫倫蒙古政府對于總統勸告毫不爲意昨又由該政府派蒙人洛克與哈爾濱某國洋行訂批大宗軍火以爲將來擴張軍備固守邊圍之用

●請民軍勿遣散●

袁總統昨將招兵命令取銷並交令樞秘人員預備文呈以便電請孫中山黎宋卿先生佈告各處萬勿遣散民軍所有兵餉統由新政府擔任並請將民軍官兵有軍學者擇一營來北以便參充爲選本總統府警衛軍云云

●內務府尚催欵●

清內務府大臣世續景豐對於搜羅欵項一事異常研究查東三省年歷所欠協濟本府各欵甚巨始終未解到清惟民國甫定本不應再索無奈延用欵甚繁無處籌措擬請要民國清國雙方電催該等省將欠解各欵解府一半以濟要需可否之處俟函商袁總統承諾後再行舉辦蓋聞將此議進呈清太后並呈臨時籌備處核辦矣

●皇室總長之簡定●

聞袁總統因現既受任即與清廷關係斷絕所有各皇室優待各項事宜尚極繁多若直接清太后辦理殊失體制日前已通知清廷簡派專員充任皇室總長以便辦理民國與清廷各項交接事宜聞清廷擬以世太保充任已經大總統認可云

●黎副總統與武昌之關係●

據漢口函稱黎副總統曾有代表袁總統赴寗之說然黎意不但不願赴寗且來京仍有難色謂倘一去武昌內難陡起最爲可慮云云按副總統推舉岑西林自代西林堅辭想黎副總統若交代得人不知仍輕易去鄂否又稱湖北財政每月需用一二百萬兩現下唯有進欵八十萬不敷甚鉅籌備頗有難色云

●南省添設民政長消息●

聞袁大總統以南方各省自軍興以來設立都督管理全省軍事兼理民政然以軍事爲其專職刻既全國劃一將舊設之督撫一律取消名義惟南方當此兵燹之後民政尤關重要擬即將南方各省一律添設民政長一缺專理民事與原設之都督劃清權限以專事權

●南使不忘京師之商人●

南使蔡汪諸君已於昨日出京聞其臨別時曾對袁總統力陳京師商人之遭劫宜速撫卹以恢秩序并宜早日設法晚間交通開復後再與各使磋商將交民巷交通一律如常方於國體人情兩有裨益總統聞言甚以爲然已屬民政首領趙早籌善法大約京師晚間交通之事日內即可收回矣

●都察院全體辭職之不果●

日昨都察院張都御史英麟辭職之後御史崇芳等本擬續行全體辭職其後張商之忠都御史等相議未協遂又作罷

●電舉都督●

直省士紳有擬陳請官民聯合會電請袁大總統直隸都督應委用直隸人一節因是日議案太多未能提及又聞直諮議局因嚴君修不願担任直隸都督又以張錫鑾聲名惡劣擬請袁大總統改委王芝祥爲直隸都督昨已電告大總統矣（按王君係北通州人曾任前清廣西臬臺現爲廣西都督）

●電飭籌防辦法●

袁總統對于此次兵變影響所及之各省極爲注意前已歷電各省安籌防乱辦法近因陝省不靖更爲關切聞昨又特電直魯豫晉奉吉黑等省略謂地方多事亟宜預籌防渴以弭隱患務會同本地紳士而籌畫保衛商民之法毋得視爲緩圖仍將擬定辦法隨時報告至假借外人兵力一事無論如何萬勿試行以免將來交涉云云

●孫總統核准撫邺吳綠貞等遺族令●

據該部呈稱竊維蕩滌中原肇建民國爲先祖復累世之仇爲後人造無窮之福實赴義先烈捐軀灑血以有今日起義以來效命疆埸碎身沙漠若將士吏僕難數而吳祿貞張世膺周維楨三氏尤爲同胞慘死尤最悽愴所宜先撫恤者也爰採各國撫濆邺亡之例定撫邺章程凡此次起義諸將士兵卒或遇害于行伍或遭凶於暗昧均按其等級高下申請賜予一時邺金及遺族邺金以酬忠烈而勵將來查吳祿貞應照大將軍例賜一時邺金一千五百元遺族每年撫金八百元張世膺照右將軍例賜一時撫金一千一百元遺族每年恤金六百元周維楨照大都尉例賜一時邺金九百元遺族每年恤金五百元擬請從先酌准賜予三氏恤金以爲我共和開國報功酬勳之先表宣示天下以不負忠烈之意爲此申請察核伏乞照准施行等情前來查民國新成宜有彰勳之典吳周張三氏當義師甫起之日卽圖大舉絕彼南下之援以張北伐之勢事機垂熟遽罹凶刃壘破軍創身首異處死事至慘而撫恤之典尙爾缺如該部所稱實屬深明大體應准如所請飭天下此令陸部軍總長黃興知照

●武昌風潮後之新措施●

▲嚴懲倡亂 二十八日之舉原起甚爲文明嗣因各軍隊中不無敗類藉圖搶掠民財報復私怨以致秩序紊亂經副總統委員詳細調查知倡首擾亂以軍官揚震亞祁玉小二人爲最昨日兵將二人拿獲交執法處訊明後宣告罪狀立行正法副總統以揚震亞此次招搖騙縱兵橫行法所必誅而從前起義時身先士卒功不可滅仍飭照管帶陣亡例厚給撫卹以贍其家屬云

▲更調統制 第二鎭統制張廷輔被害嘗委羅統帶護理茲改革已定由衆公舉近衛第一鎭統制高尚志調充所遺之差以水師統制趙蛟騰調充第四鎭統制鄧玉麟携印私逃放棄職守公議取消以畢血會會長蔡君濟民充補惟第三鎭仍其舊云

▲分別調查 二十八日之改革名雖爲政治改良實則半由閑散敗軍士謀個人位置而起刻外面雖已平靜而目的未達仍在簧鼓煽惑人心殊於治安大有防碍軍務司會君廣大現於留事科內添置調查教員專調查各軍隊傷亡及現賦閑散之人預備設法其調查分四種如下(一)調查陣亡之軍官及軍士或厚給卹銀或給予世職並飭軍學科彙編各陣亡將士傳狀俾死者得名垂簡冊以慰忠魂(一)調查受傷過重之軍士厚賞療金早得安心調治並分別給予證狀以爲日後計功授職之證據(一)調查受傷較輕現已愈或未愈之軍士詳驗受創處所多寡淺深並其就診醫院及日期彙造清冊以便酌量安插(一)調查有戰績未曾受傷之軍士因何閑散有無軍械並各取具願書一紙或願歸田或願投効分別彙冊詳報

▲統一團會 省城以內集社結會共有四十餘種雖在使役亦有雜役會會員良莠不齊以致意見紛歧釀生意外昨統一會員蘇君成章常君漢南仰體副總統化除小會結爲大會之意旨出而發起一共和協進會選擇一最大房屋爲會所將省城各種會社全行併入成爲會社之一大機關現已擬就說帖及會章多條呈由臨時議會議決施行云又軍務司副長張君振武亦擬籌辦將校補充團畢血會教導團並其他種種團名爲一大團以爲各志士研學問字之會所現已呈請都督示遵矣

●總統召蒙王大會議●

袁總統自接蒙古松電後頗以外蒙爲隱憂於共和前途恐生阻力故召集在京之蒙古王公昨日又大開會議磋商對待方法雖明知主動力固不在活佛但情勢益趨於危險萬難含容故一俟臨時政府發表即首以外蒙問題爲解決云

膝田 奉天 電話
▲專運天下名廠眞貨▼
●金銀鐘表金剛石及各色寶石首飾手戒表鍊眼鏡●
●樂器文具化粧具皮包皮靴旅行用具裝身用具...
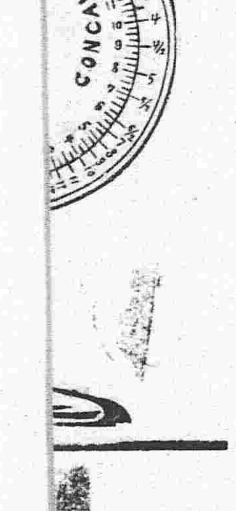
本店開設在大南門裡專爲川換洋元銀兩各銀行鈔票匯兌北京上海天津各埠匯兌電匯票匯無不...
天氣豫報
京奉 營口開 前 ... 前 ...
●急車每禮拜四、六開車

東三省新聞

●東省未來之都督 ◎奉天◎

國務總理唐少川君十五日晚間與袁大總統會議時提及東三省總督趙爾巽兩次電請辭職情詞殷懇袁意議俟該督再請辭職時即可照准暫委藍天蔚署理奉天都督

●督辦勸懲鬍匪之示諭

督憲以近來各處鬍匪多有結聚大幇四處搶掠故日昨軍督名義遍貼曉諭畧謂諭爾衆民勿近匪人諭爾衆匪速作良民勿恃大幇結黨成羣勿聽搖惑誤入迷津勿想招撫成營成軍自今日起招撫永停如敢搶擾決定勦平何如悔過各謀營生萬勿希冀妄想投誠諄諄告誡猛醒敬聽

●電請撥給軍餉

趙都督以東三省去冬時局不靖各屬匪患蠭起添招陸防各軍共二十餘營每月所需軍餉甚鉅均由本省籌措現在財政困難實難支持特於日前電請度支部撥款接濟茲聞已奉到部復俟借款成立後撥解洋銀三十萬兩以濟軍餉云

●榮司使辭職誌聞

去冬時局變亂度支朱金兩司使相繼去奉無人接任經次帥勉委榮京卿署理原定以三個月爲限現在業已限滿日昨聞該京卿已向趙都督呈請辭職去志甚堅當蒙趙都督婉詞挽留惟未知能再留任否

●留學東洋測繪生稟請委用

留學東洋測繪學生某某等現已畢業於日前回奉當即上稟謁見督帥請求酌量委用趙督以東三省測量隊現在均已歸里測繪學堂亦未開辦又兼測繪事宜改隸陸軍部此時尚未定有辦法無從安置仰暫靜候俟各軍隊有需用測量人員時再行酌量札委云

●度支司添設旗務科

自旗務處裁撤後所有各項旗制事宜均歸併度支司辦理現在榮司使以國體已改共和行將實行裁旗歸農各項應行籌畫事宜甚夥非有專員恐滋貽誤聞已呈請趙都督添設旗務專科以資辦理旗務業蒙照准現在正遴員委辦云

●警務局重申禁令

出入城門向分左右去冬今正因某軍什兵野蠻無理屢因出入分道與巡警相衝突該警若與之較則滋生事端容忍則貽笑他人是以門禁稍弛日昨爲警務局金總辦查知特行傳飭各區署謂行人來往門關向分左右兩道所以重秩序而防危險曾經傳飭在案無如日久生懈視同具文近查各城關往來車馬人等不分左右任便出入該崗警亦視若無覩不加指斥殊屬違背警章亟應再行傳飭各該區一体遵照前章辦理凡有車馬行人仍須按照定章分道出入不得任其自便云云

●札飭迅速清丈莊地

內務府各項官地去秋經旗務處派員清丈尚未竣事而旗務處裁撤以致遷延日久未曾丈放現在趙督以各莊佃等迭次呈催咸謂春耕在即若不速即清丈必致貽誤種耕趙督以所呈係屬實情現已札飭度支司會同內務府辦事處迅速派員從事清丈以重農業云

●軍官剪髮之議恐作罷論矣

督帥以現在共和成立亟宜整頓軍隊擬將東三省巡防各營改維陸軍一鎮所有軍官一律剪去髮辮以符定章不意有某統領者竭力反對昨在公署會議言各軍官若下令剪去髮辮恐有不願者激成他變効津京之覆轍是以軍官剪髮之議恐作罷論矣

●除三害

大西門內豫豐棧因有匪徒匿跡在內被探訪暗查德子言君緝獲該匪李雲卿一名又在左近之某棧內獲得邱殿臣楊應山兩名該匪等身着華麗衣服衣服潤綽異常年均而立可見該暗查德君之留心時事勤於從公以盡職守惟究係鬍匪或係有別情容誌後報

●道憲渡河巡視 ◎營口◎

道憲袁觀察十五日午後命駕出署直至西海關碼頭由河巡隊預備小火輪渡河至京奉車站一帶查看適值流車開至搭客紛紛下車軍警照章檢視彼時駐紮河北之陸軍河巡探訪及稽查等均在該處各事職務唯河北分駐所董巡官未曾在場該所巡記李某亦未嫻應對回署後當即札飭總局立將董巡官李巡記撤差另行委員充任云

●籌辦衛生事宜

春氣融和輪船交集南北行旅麕集雜處警務總局以衛生事宜關係重要衛生股員連日與局長籌畫款項辦理一切茲聞已由道憲發給銀洋五千元俾得辦理一切事宜矣

●指定停泊舢板地段

本埠沿河兩岸舢板甚多從先任意停泊並無定處有匪逸匪徒情事茲屆河道大開警務局長王大令飭令河巡楊隊官擇定沿河堪作碼頭便於上下之處插設木牌指令停泊不准任意散停以便稽查云

●頒佈管理旅店法

警務總局因旅店衆多良美不齊擬訂管理旅店法二十條即日刊印成幅分發各區所傳集各客棧伙房當面解釋飭令遵照辦理不准陽奉陰違囑畢各給一紙令其遵守云

●捕獲黨人二名 ◎錦州◎

陸軍車標統及防營耿統領爲預防禍亂派軍官率同兵士在客店盤詰住客凡有行跡可疑者扭營審訊昨十四日晚六鐘時聞各兵士在車站某城內捕獲二人搜出木質關防一顆刻有漢文錦州大都督丁字樣當將二人帶至該營惟不知若何處置云

●防軍兩軍在車站搜捕行人

十六日京奉車自關裡開來乘有叛軍及黨人多數至站下車經防營耿統領查知邀集陸軍車標統率兵在站守候見有下車者一律阻止盤詰搜出携帶小槍及有黨人証據者二十餘名當即帶營拘押聞已詳請督帥請示辦法矣

●豫太守驚惶失措

豫太守自來異席惶恐主宰無方故屢次邀集各界人士入署會議以保治安其對於封獄禁地尤爲注意昨飭司法巡官王雲圃全署面囑小心看守並發給槍支子彈若千令其轉給各兵丁以防變亂而資捍衛云

●紳商保留王哨長

西關外巡防隊王哨長自到差以來整頓一切頗有法度各商民咸畏其威而懷其德昨十五日耿統領將該哨長札調他往經防近谷紳商聞知聚集多人至商務會會議由該會總理劉君出首公電保留該營耿統領不知肯順輿情否

●巡防查街之認眞

城廂自舊歷入正以來賭風日熾致夜間頻有犬吠之驚故駐錦巡防隊官希樵特飭各兵加班梭巡凡遇有形迹可疑者莫不細細盤詰被胠篋者流於是各知斂跡矣

●水師兵逗留何爲 ◎大孤山◎

去歲因莊河不靖調來營口水師營兵二十名在本埠西街車店駐紮以資鎮懾今共和成立河冰乍泮該營兵自應早日回營以供職守胡竟仍在本埠逗留而使薪餉虛糜有名無實耶

●兩等學堂開學有期

本埠兩等學堂學往年已早日開學去歲因奉到上憲札文所有各屬學校一律停止其經費充爲餉糈現在某紳董出而提倡開學當與孫分司協商該司以未奉上憲諭示恐有窒礙還須從長計議某紳等謂本處學款均由紳商籌集非官款可比况共和成立南北罷兵開學何用計議隨即退散自行主持定於舊歷二月初二日開學授課云

●電燈公司當必日臻發達 ◎遼陽◎

中日合辦之電燈公司已於陽歷三月十日一律放光夜間街市極爲明澈茲聞未安電燈之各商戶均向該公司請安設將來之利益當可不卜而知矣

●日巡查郊外操練

西門外日本警務署橋本署長因時局不靖恐受意外之虞巡查雖係內政之一部然亦須知勇方能臨陣禦敵是以近來每日召集巡查操練日昨十六日橋本君親將巡查帶至郊外演習野戰直至日暮方歸云

●米價大漲

遼陽米價之昂貴高出意外四鄉貧民饑餓欲死富商圓利不顧大局稀米價值已賣至二元五六米京二元五六甚至米糠亦賣三毛有餘現下錢報艱窘貧民苦力自朝至夕得錢無幾上不足以事父母俯不足以畜妻子謀生無路飢聲徧野望當道者幸即設法救濟之現在河道雖開牛槽小船尙未開運積載經一冬之餉出所存日少來載更項遲遲故近日糧行諸色漲貴無限可購且去秋歉收四外存載亦少即來後當亦並多今年春夏青黃不接民食艱難爲意中事是以商民人等現在均形憂慮云

●道憲瀛眷來安 ◎安東◎

興鳳道俞觀察之瀛眷去歲本擬來署嗣因武昌事起行旅戒嚴因之中止現值春日晴和國勢大定遂於日前裝束抵安當即迎入道署云

●再誌調驗吸食鴉片

本埠禁烟會調驗被舉發之有烟癮者已誌昨報茲悉是日其到者僅王云峯門慶芬二人傳監視員蓋峰山李敬五兩君亦被查驗緣二君傳聞素有煙癖者因之同受調驗其衣服衾枕均皆搜括無遺驗視員則爲安東醫院東醫李君云

●郵政局改換匾額

安東郵政分局自共和政體成立後即將門前匾額摘去另行製造新式廢去大清字樣僅用郵政局三字已於日昨懸掛耳目頓覺一新矣

●催繳房捐

安東城廂商民房捐及小地畝捐向按四八兩月兌納客歲武昌事起人心騷動秋季房捐因之多未呈繳現在大局已定民心安堵昨自治會特行佈告以陰歷二月十五日爲期一律來會繳納倘有遲延逾期即行加倍議罰以重公欵而資財用云

●巡官次第升轉 ◎義州◎

北區區官敖渥亭本月初旬因事被撤遺缺以巡警第二分駐所巡官邱凱臣升補遞遺巡官則以城內馬隊巡長張雨陞補充均於本月十四日就任想二君任差後當必有一番振作也

●陸軍運到大米九百包 ◎新民◎

陸軍食米向由省城軍餉處領取去年因軍事緊急遂飭令駐紮外城之各兵隊自行就近採買毋庸進省領取本郡舊歲因河水爲災秋收歉薄米價昂貴兵丁食本地粳米每月須多費銀一兩有奇各兵丁實屬困難現在駐紮本郡之二十鎮已由關裡買到米九百包借火車運到車站拉入營中矣

●開學有期

去歲因欵項支絀各學堂均未及臘月停課現在共和成立張太守與學務總董會議定于陰歷二月初一日照舊開學業經傳諭週知僱用兵人修理校舍矣

●教育會開會誌聞 ◎鳳凰◎

本城學欵支絀辦學異常困難本月十四日教育會開會籌議此事到會者有廳尊朱翊周警務長俞衛臣及學界人士開會議許久擬將車捐一項撥歸學該已蒙廳憲允許矣

●巡長盡職

警務公所步巡長郭廷芳本城人自充差以來異常出力凡遇有賭博偷竊等案無不盡力查拿絕不瞻徇情面以故街市匪徒無不畏而避之倘各區警兵盡能如斯稱職何患警務之不即振興耶

●學堂竟不能開辦 ◎法庫◎

廳署前奉上憲札飭將各項新政一律停辦國司馬奉文後邀同士紳討論當經議定將學堂暨自治會暫停辦已誌前報茲因鐵嶺有開學風說勸學員長周用三昨邀集各界公同核議亦擬一律開學以免學生曠課各界簽以爲現在欵項支絀開學一節勢難籌辦須俟至四月初旬再行核議云

●商團開操

商團去臘因值年關暫行停操今則新年已過共和告成昨由團長招集各會員在商務會開會討論一切即日通飭各團丁於今日齊集點名由商團長高景雲君等相演說畧謂諸團兵須勤愼服務勉成勁旅毋稍懈怠云云

●飭查日俄增兵情形 ◎長春◎

東督趙次帥以日俄兩國在長春均以保護僑民及路線爲詞屢有增兵情事殊屬有違約陰十日特電咨吉撫轉飭西南路道速將日俄有無增兵情形並現在兵數詳查具覆聞該道接電後即遵飭辦理矣

●火警二則

十六日晚十鐘時北門外孫家店後院燻皮灶張姓因不戒於火致將秫柴燃着烈燄冲天當經消防隊巡警聞知急往施救幸未焚及房屋云

十七日早十時西三道街日警察署厨房因夫役外出炭火爆熾致兆焚當由警察員電告消防巡警保安會同往撲救歷一小時始滅只燒去板房數間餘皆無恙云

●關於改陽歷之通飭

孟觀察秉初何太守子璋昨接督撫通飭畧謂現在國体共和改用陽歷關於財政冊報事宜至舊歷正月十三日即陽歷三月初一日一律結清嗣後造冊列表均由陽歷三月初一日起算以免含混云云

又奉札云現在已改陽歷所有衙署局所充差人員之薪俸工食均應由陽歷三月初一日起支以前之薪俸日核清發給以分界限開道府兩署均於接札後飭各屬知照矣

●果兵變耶 ◎雙城◎

聞前太守榮氏之紀綱張某昨自長春旋雙據說陸軍變亂[illegible][illegible]巡警德太守詳爲詢問張某言之鑿鑿現已去電詢問究竟有無是事惟尙未得覆耳

●裁撤稽查

新任警務長安瑞臣氏擬裁撤稽查二名於城內添置巡官一名現已謀畫定當不日即可實行云

●蒙古現狀 ◎黑龍江◎

呼倫貝爾有華商鄒某在大壩後開設天增利商號日前突有蒙匪多名各持槍械闖入該鋪先將櫃夥二人擊斃而後將鋪中財物搜括淨盡始逃該處地方同日幷發見無名男尸十餘具無人承認均係來往行客被蒙匪刼殺者更聞蒙地有居住之工人三名日前被蒙兵將房屋焚燒將三人一併推入火中燒斃刼其所有以去此輩兇匪均係勝總管所屬之兵蒙人之慘毒殘殺可概見矣

日前有駐呼俄統領某某四名赴蒙署會議旋將中人有洩其內容者謂因近日江省大焣又有向蒙古媾和之舉俄官恐蒙員應付不宜致失機會故往陳說對待之計以便偵阻云

□□洋行　奉天□□門□□四□街

●各種工廠用機器各匠傢俱農具度量衡器保險銀櫃●客店賬房厨房專用鐵器傢伙各色油漆顏料電燈電●鈴機器材料等件五金雜貨一概俱全不誤主顧

□□久金居　本店面議匯費務必從輕　特此奉佈　本店主人啓　日本電話四十八番中國電話一九四號

奉天地方　至三月廿一日下午六點止　南風曇但有降雨模樣
長春營口大連地方　南風概曇但有降雨模樣

鐵道時刻表
奉天　新民府　溝帮子　錦州　山海關　天津　北京
開　到　前　後

156

盛京老福順堂天下馳名

各省賣藥處

頂上神效治痔散

此藥考驗成方，專治諸般痔瘡，勿論遠年近日，久病致成風濕燥熱作痛，件瘡初起，成瘺日久，膿血淋漓不止，新發成痔漏，以及內外破爛，大便帶血，痛不可忍，並皆治之。此藥每瓶價洋一元

老福順堂遷居大南關大什字街西新式樓房便是

加料荳蔻甘露藥酒

此酒專治男婦左癱右瘓，半身不遂，口眼歪邪，筋骨麻木，腰腿疼痛，無力手足拘攣，中寒腹痛，心胃冷積，小腸疝氣，九種心痛，五積六聚，七癥八瘕等症，速飲此酒，涓滴入腹，立見功效。每瓶銀元四角，大瓶三元

世傳荳蔻百補丸

此藥專治先天不足，後天虧損，五勞七傷，腎虛諸症，一切腰痛腿疼，四肢困倦，疲勞過度，夢遺滑精，冷精不固，腎寒陽痿，不能舉，耳鳴頭痛，小腹冷痛，氣血兩虧，精神不振，此藥最能保護身體，培養元氣，添精補髓，壯筋骨，健步輕身，每大匣淨藥二兩，價洋二元五角

頂上虎骨熊油膏

活血追風，透骨散寒，治腰疼臂痛，手足拘攣，痰痺肢體不能動轉，一切跌撲損傷，瘡癰腫毒，小腸疝氣，貼之神效，具蓋世第一良方也。每大張洋六角，小張三角

本堂精製此膏善能舒筋活絡，治四肢不仁，麻木痿痺，瘀血腫痛，每大塊價洋...

清胃止痛化積丸

此藥專治男婦心口胃脘，諸般疼痛，鬱氣脹滿，飲食不消，翻胃倒飽，嘔吐惡心，痞塊肚腹作冷作痛，時發時止，及中寒腹痛，脾虛泄瀉，久不愈，浮腫蠱脹，難消一切酒積寒積氣積，多年痼疾，每付一元，每匣二元五角，隨服即效，如此藥即能立效，根除永不再犯。每付售洋五元，每封十付，市價銀元六角，每封...

官驗專門咳嗽藥

不但當年好病，能保數年不犯，實有神效。此藥專治五勞七傷諸虛百損，無論男婦遠年近日諸般咳嗽，氣虛痰喘，睡臥不寧，胸脇刺痛，飲食不進，服此藥即能立效，除根。每付二丸，病輕者二三付即愈，此藥均可退回，立時按藥付價。每付售洋八角，一封十付，價洋六元。

北京農工商部立案准其專售，並發給執照，保護之利，得事一體保護，以後不准再有奸商利徒魚目混珠，冒濫假藥。

醫學研究所　考驗方藥精奇，准予立案專售

奉天警務局　立案賞發告示，禁止私行影射

奉天商務總會　立案註冊，咨行各省商務總會分會

奉天勸業道　照驗發給執照

凡有無恥之徒假冒本號商標者，送官究辦，決不寬貸

黑龍江東泰派報社啟事

閱報諸君鑒　盛京時報於本年二月二十八日統歸本社一家經理派送，所有以前鑫泰代派時之交涉，本社概不承認，恐未周合亟登報聲明

本社主人張震軒謹啓

本社特別任事

本報黑龍江向歸鑫泰派報社，即本報分館派送，於本年二月二十八日將分館裁撤，統歸東泰一家代派，所有以前本分社交涉事件，東泰概不承認，諸閱報諸君向前本分館經理人韓鑫樓交涉可也，恐未周知，特此登報聲明

共和適用之教科書

民國成立，政體共和，教育方針隨以變動，本館前編各種教科書，疊承海內教育家採用，許為最適用之本，今以時勢移易，爰根據共和國教育之宗旨，先將小學用各種教科書分別修訂，凡共和國民應具之知識，與夫此次革命之原委，皆詳細敘入，以養成完全共和國民。茲將修訂已成各書分列於下，書面特加訂正及中華民國字樣，購者務請認明，以免誤誤

書名	冊數	分冊	定價
最新初等小學國文教科書	十冊	一冊　二至十冊	每本一角五分　二角
簡明初等小學國文教科書	八冊	一二冊　三四冊　五至八冊	每本一角八分　一角二分
最新高等小學國文教科書	八冊	前四冊　後四冊	每本二角　二角五分
簡明高等小學國文教科書	八冊	前四冊　後四冊	每本一角五分　二角
女子初等小學國文教科書	八冊	前四冊　後四冊	每本一角　一角二分
最新初等小學修身教科書	十冊		每本一角
簡明初等小學修身教科書	八冊		每本六分
女子初等小學修身教科書	八冊		每本八分
簡明初等小學歷史教科書	二冊		每部一角五分

上海商務印書館發行

田中東亞大藥房

東西藥材　丸散膏丹

醫料器機　發賣

長春北門裡　日電四六四

公頌陸防統領用人稱職

開原自陰歷正月初四日城池失陷，民途旅初九日陸防統領調派援軍到商，開原兵士奮勇痛擊，一日賊匪是夜予謂告警日軍乘隙入城，將弁逐出，立時站段看護四門，我商工各團體恐此，次交涉不易辦理，甚費躊躇，幸有防營巡捕何君，翟亭並楊稽查等立既與日領官交涉，日軍退出，陸防各隊入城，彈壓保護商民，搜捕餘黨，免白分明，無有何君交涉得力，調度有方，又兼陸軍兵士謹守秩序，市面交易，秋毫無犯，致於城廂百姓安堵如常，並無驚擾之處，我工商各團體據有天良，未敢沒其功德，謹口齒各團體微忱，借報端開原農工商各團體具

遼陽商會辯誣

茲閱貴報千六百一號雜俎欄內有遼陽商號世合泳行使假洋一節，實無其事，且敝號以鉅萬資本，何敢稍失信用，查其內言令正行使，回換不認，時常詈罵等語，顯係巧詞捏誣，豈有此理，敝號以商業前途攸關，何能任其誣辱，必將得而甘心，謹請更正是荷

楚館遺風

遼陽頭等聚美南班內有金寶鳳、春金紅、鳳仙、金花二寶、五寶等乃南方人也，又有寶玉北地人也，敝班自於去秋挑選以來，蒙諸君之捧場，車馬盈門之不絕，以致尚可支持，新歲以來，新政共和，民心已定，各業安然，遼陽州城幸賴各官長嚴禁，森令軍士各守營規，並無滋擾等事，地方上加意太平，故敝班重將滿院裝修，即設電燈，各房間重行粉飾一新，茶資一元，借宿五元，下錢統統在內，特此奉聞遊客　雅鑒

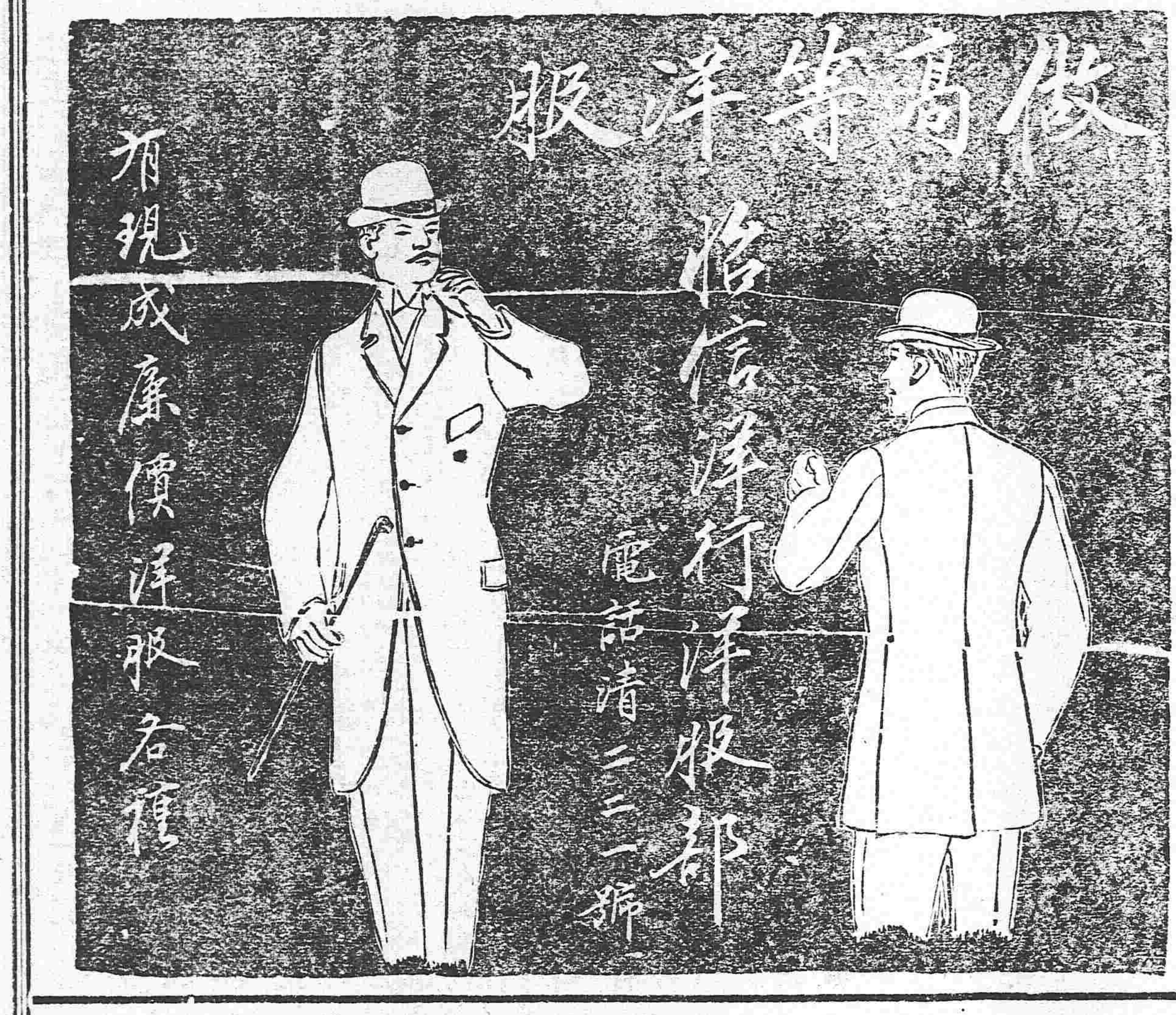

華新銀樓廣告

本銀樓開設奉天城內鼓樓北路西路西中街南面門面五間，開張數年，貨高價廉，久蒙各界諸君惠顧，今本樓不惜重資，改修樓式門面，今另請名師專添各省出名招牌，並做赤金新式首飾，無不精巧，並兌換新舊金銀首飾，貨格外克己，舊飾回換，不折不扣，凡賞顧者務請認明本樓牌匾無誤，本樓主人謹啓

敬告東三省諸先覺

當茲大中華民國立成時之大總統及以下各部員均己剪髮改裝，以圖革故鼎新，誠中形外，實令吾人欽佩，莫忘然諸君當此先覺之任，設遇改裝之事，務望先到敝店購取物貨，必不至招他處之誹笑者，萬望諸君之注意也。敝店開業數年，抱有諸多經驗，更喜諸君惠顧，竭力善其物品，廉其價格，以付諸君之雅望焉

日商蓬萊號主人謹啓

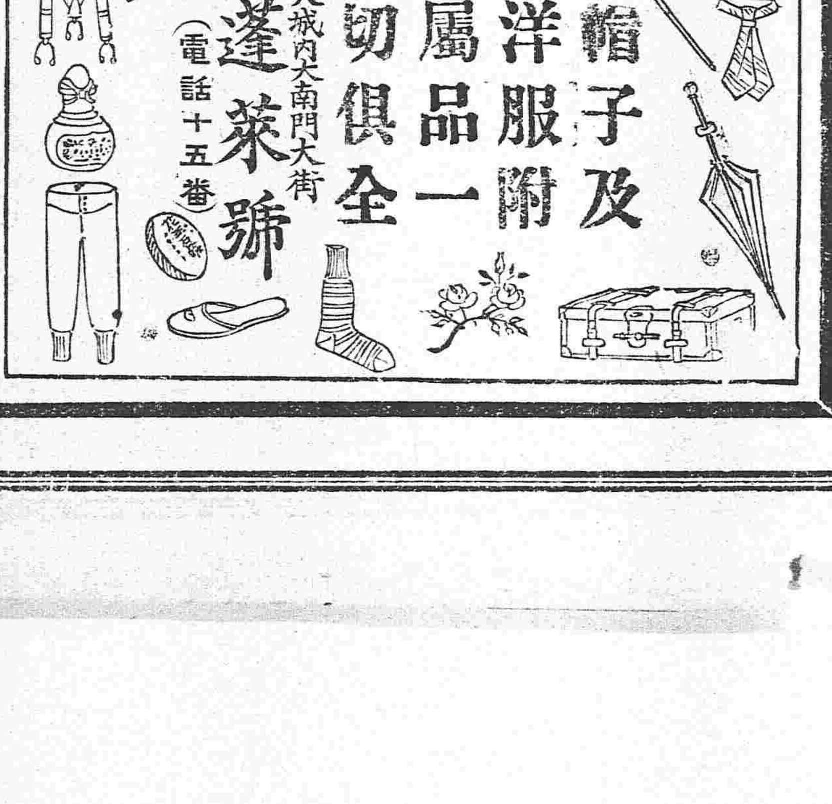

帽子及洋服附屬品一切俱全

奉天城內大南門大街

蓬萊號

（電話十五番）

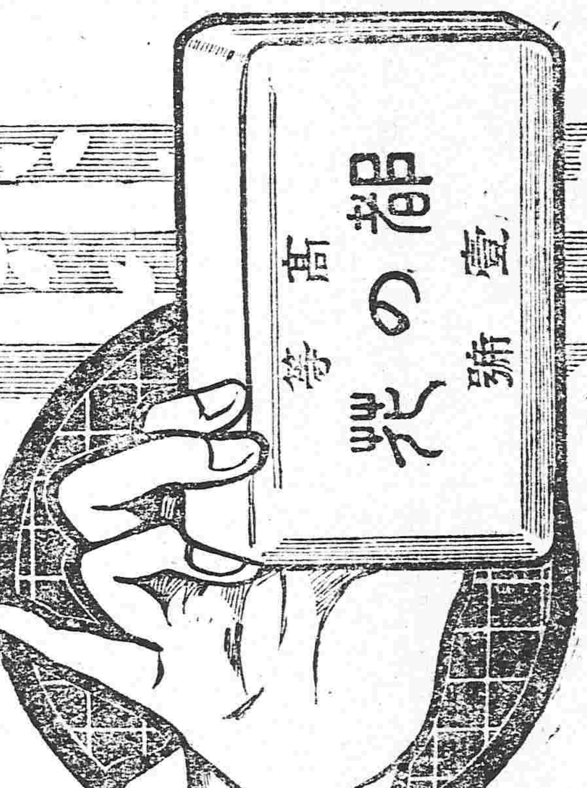

一度　二度

以最新之學理極確之實驗製成之佳良石鹼

凡使用高等都之花石鹼者，其肌體上定能生香去臭，並能使肌體舒暢，皮肉柔和，至鮮艷香味，更能使心氣爽快，決非若舊式石鹼專在廣告上吹噓也，如一貫用，便當恍然

德日兩國技師合劑精製之佳良石鹼

高等都の花石鹼

對於中國人皮膚絕對的適宜之佳良石鹼

凡使用高等都之花石鹼者，必能治人之粗野，並能使肌膚變粗糙而為細膩，以至美艷，更益於小兒之身體，因此一經賞用高等都之花石鹼之人，即均不願用他種石鹼矣

西洋來有三倍以上効力之好石鹼

大阪東區南久寶寺町二丁目

本舖　野村外吉商店

都の花石鹼　金ツル洗粉

本館別廣告

本報自出版以來深蒙各地讀者大表同情並承屢寄義務訪函殊深感佩近風雲變幻事務疊生而各地訪稿紛至沓來美不勝收茲擬擇其優者定爲館友以答盛情今將招集館友簡章錄下

一、館友額數定爲五十名凡省城及未出東三省各地方均可與列

一、凡經本館認爲館友每月必須來函至八次以上惟讀者俱樂部之來稿不在此列

一、凡認爲館友者當由本館贈送本報一份不取分文以答盛情

一、投稿能具熱心並能調查特別事件者本館亦必設法優待委以監視本之責與其常通消息

附錄通信辦法

一、凡遇各地重要事件代爲詳細調查迅速報告如遇緊要事時亦可以電報詳告所需電費均由本館支辦

一、遇有市井瑣事之尤有趣味者亦可詳細示知不厭瑣屑

煙臺通信

關外第一軍到煙後之佈置

▲編定新軍制

關外民軍於月中由莊復退出烟埠駐紮芝罘島即將鎭改爲師協改爲旅標改爲團所有八員均各派定師長以總參謀張璧充之師設參謀官四人以高鵬飛楊大實酈忠漢劉錫侯四君充之第一旅旅長邵兆中二旅旅長顧人邦第一團團長尹錫五第二團團長鮑化南第三團團長宋奎章第四團團長閻翰臣均於前日發表實行矣

▲實行訓練軍士

關外民軍多半由各地新招前者戰爭雖皆勇猛異常然於紀律禮法戰術不免殊多缺點此次駐烟迭奉都督諭飭整頓訓練特於前日聘到湖北陸軍中學生朱奎朱崧周培械劉端甫聶元勛鍾昌頤王道笠于汝彰等八人任爲各團教練官現已分別委任訓練矣

▲顧人宜充莊復衛戍司令官

關外民軍舉義以顧人宜之功居多此次到烟亦係顧某帶隊前來頗蒙藍天蔚優遇惟顧人宜以自己才力不及且無軍學智識屢辭鎭統職任同人不許日前全體會議遂定權宜辦法由都督委顧爲莊復衛戍司令官俟大局稍定再行爵賞以爲同胞謀幸福者勸

▲李子鏡公舉爲財政副長

李子鏡歸順民軍後當由藍都督委爲第二鎭統制正擬招兵大舉旋奉停戰電文故同顧統制一齊到烟藍天蔚頗以優禮相待近因都督府中職員會議以種種計劃非財不行故公舉李爲財政副長以李在奉有年且係富豪籌欵較易云

▲陳二庵到煙

自停戰後藍天蔚即電詢袁總統關外民軍如何安置以便解決辦法事逾多日未蒙答覆委因京師兵變袁公未暇顧及特於陽歷十四日派陸軍第二十鎭鎭統陳二庵君來烟調查軍務以便編練民國新軍現與藍公同在南琛軍艦中

▲學生團已成立矣

民軍撤回煙埠而奉屬學生多有情願從軍者當由趙君嵐亭發起組織學生團所有軍裝軍械均由都督府發給不支新餉學生報名者非常踴躍不及一禮拜已集有五百餘人當成一營日前公舉營長並由藍都督委派教練官兩員以期尅日成軍爲各軍之模範云

批示

▲公署批示

一張潤波呈批此案前據懷德縣查復該公司虧累甚鉅關純善不願合辦已允退讓鎭地四百八十五官尺歸其承領等情當經批准飭取兩造甘結爭因在案查關純善既已允退讓四百餘官尺歸該公司續領尙屬顧全公益該商竟貪得無厭抗不遵辦再三來轅嘵瀆殊屬刁狡着卽遵照赴該縣具完案甘結毋再纒擾干咎此批原禀抄發撫順縣知照

▲勸業道批示

一玉秀禀批禀悉查該員前在工廠管理庶務乘時局慌亂之際竇鼓生徒罷工索欵經湯理事長查得該員親筆禀稿附呈在卷証據確鑿其爲容心破壞廠務咎無可辭前弔務處批飭撤差聽候查辦理所應然茲據禀稱守候多日旅費告罄姑從寬免其查辦可也此批

市井雜俎

●娼寮又將遷移(奉天)

九門外四等妓館去歲九月間由官場修葢房間將工夫市及各處之妓館一律驅入該處近因大小北關夜間來往之人異常雜亂當該地銀行金店各號恐變生意外故於日前公禀督憲擬將該娼寮仍行搬回工夫市各地云

●甘心爲妓(奉天)

九門外四等妓館廣發堂妓女桂卿日前經某熱客出洋數百元爲該妓贖身藏之金屋詎該妓性極淫蕩慾壑難盈日昨又跑至新平康七街吉慶堂改名春喜某客向各處尋找始知已投入平康仍理舊業矣

●殞命何速(奉天)

北門裡花記胡同口三合福煎餅舖住客楊某係河間府任邱縣人以賣糖爲業素日强壯昨日晚間不知得何病症未及天曉竟致斃命當由房主報知管界一區相驗確係因病斃命遂由楊某向衆同鄉借貸數元爲之備棺掩埋云

●有女懷春(鐵嶺)

本邑李崔氏有女年十四因素少姆教遂與其義兄李某結不解緣於日昨竟雙雙飛去杳如黄鶴現在崔氏將李呈控告李某謂其誘拐幼女要亦知家教不嚴咎由自取耳

●戲園有復開之望(鐵嶺)

本邑戲園前因亂事關閉茲悉日昨各界會議陳大令以戲園有納警捐之義務應仍令其照常開演飭巡警妥爲保護云

●烟葉昂貴(鐵嶺)

烟葉市價現已由二十元漲至二十七八元據業山貨者云其價尙須增漲因市面販煙小舖床攤均須用現洋買貨故價値逐日即昂貴也

●雜貨告匱(新民)

各商舖因去歲大局未定均未預辦貨物延至于今他貨當可敷衍惟食糖極形缺之雖素稱存貨充實之家現在向其買成包白糖亦無有矣

●醋海波瀾累及翁姑(大東溝)

本埠西街裴家店後面于姓娼婦年約二九容貌平常惟眉目傳情故招引一班冶遊者出入其門月之某日夜十二鐘時不知何故大起吵鬧聲達戶外隣近居戶均各驚起一時人聲犬吠嘈雜宜騰詢聞因某某二客爭欲住宿各不相讓將該婦之翁姑肆意毆打後經隣舖人勸解始各罷手而去

●哨官難得(大東溝)

駐守本埠之巡防右路步隊哨官王少齡君人極和平御下緊嚴昨陽歷三月十五日該哨有新招兵丁數名被當地土棍誘引在娼窰冶遊該哨官查覺立卽將遊娼兵士各責數百並諭嗣後不准出營每日輪流演操嘵本埠得此哨官斯誠可謂人民之幸福矣

●娼窰減價(千金寨)

千金寨鐵路南三順堂四等娼窰掌班王某因日來生意清談與同院各妓女會議減去價格各妓女均皆樂從日前小門六角今減去一半有餘減價之日生意即覺花磁惟所去之人全係本街娼窰茶壺因之名譽墜落而遊客裹足不前矣

●窩匪搶掠雜貨舖(千金寨)

楊白堡東頭新記官雜貨舖昨晚七鐘時突來鬍匪十餘人手執綢力木棍將櫃房圍住掌櫃劉某身手頭部均被刺傷其妻亦受刀傷數處幸未斃命計搶去單夾皮綿等衣三十餘件紙烟數匣洋十餘元於八鐘時該匪始散即時報封警局不知該局能認眞查拿否

●屋倒傷人(錦州)

東關外轆轤井子胡同居民柴姓院內有某姓老嫗二人十六日因天降大雪與其子在炕坐談家事不意樑折屋崩將三人一幷壓入當經鄰右聚集多人撤去土木二老嫗均各無恙惟其子腦後已被樑木擊傷一孔大如鷄卵大鮮血淋漓方欲抬赴醫院調治而已氣出氣絕矣

●年豐預兆(錦州)

自舊歷入正以來天氣溫暖小凌河之冰業經溶化詎陽歷十六日天時驟變北風大作俄而陰雲四合大雪紛飛于午後三鐘起至晚間七鐘止平地積至半尺許城鄉居民莫不歡呼欣忭以爲豐年預兆云

●婦女拐帶男子之奇聞(義州)

南關住戶賀老云生有三子家道小康三月十四日其第三子彼附近孫姓家之婦女拐去不知下落現在賀某四處找尋竟無聞見說者謂其三子年未及冠眉目清秀翩翩少年故被該氏婦姦誘拐去云

●拿獲賭犯(鳳凰)

城北青嶺子匪徒李向卿林忠才等素無正業品以設賭抽頭爲事近因新年初度較之常時尤無顧忌竟敢開設花會從中漁利不料日久風高被五區巡警偵知派兵多名至彼拿獲聞當場被獲者僅李林二人其餘黨悉各逃竄無踪矣

●區官乾沒獎賞(鳳凰)

客冬城南第四區巡兵拿獲烟犯孫某一名當解交驗署訊明不諱罰洋四百元以示儆飛賜侔以該區警兵任事勤奮給獎四十元以資鼓勵業已撥往該區飭令發給不料該區官幷不遵辦充入私囊以致該區警士均各嗟怨不置

●清眞學堂開課(鳳凰)

本城除官立學堂外其餘各堂悉未開學唯清眞學堂紳董趙提亭等熱心學務不忍子弟曠學已於舊歷正月

●拿獲小偸(遼陽)

西關有王六者向以偸竊糊口昨十五日在車站某商家偸取木板當被該舖人員瞥見即時拘拏獲交送巡警局帶至警務署訊辦云

●羣仙園聘到名伶(公主嶺)

河南羣仙茶園平素所聘角色均皆出中故其生意亦甚隆盛今因河北添設劇園一座該園恐受影響遂由連埠邀來名角蓋天紅坤角劉培榮金鳳奎金鳳雲等四人于昨日到嶺休養數日即當登臺奏技云

●少公子扶櫬返南(公主嶺)

交涉局委員郝君毓之之夫人于客歲逝世因當時大局未定靈柩不敢南歸今共和已成立各處大定遂遣其少公子于陰歷正月三十日扶櫬南回是日官商兩界均赴車站焚香祖餞云

●巡防兵大鬧平康里(長春)

十六日晚間有巡防第一營兵二十餘名在平康里玉順班治遊因該班妓女應酬不週大起衝突經一區巡警抓獲四名送交誠統領處究辦該統領聲言非就地正法不可於是各兵丁大動公憤復於十七日早辰聚某百餘人將大小娼寮全行搗毀該營金管帶不敢約束嗣經張局長舉紳董籌出而調停惟不知如何了結云

●忝不知恥之官紳(長春)

日前現任双城府某太守偕其眷屬及某警務長勸學所某紳董統稅局某總理等在會仙茶園觀劇點小四寶之空城計小五寶之烏盆計王福連之下河東每當小四寶樓居凭動則皆引頸呼好意頗自得當此時代不圖猶有此等官紳誠屬不知自愛也已

●貧病自盡(雙城)

府城東南隅附戶戴某於去歲回籍留其妻李氏在寓居住因經濟困難日食糟糠以待其夫不意戴某一去不返李氏又患痘疹外無期功强近之親內無應門五尺之童病貧飢寒交相逼迫乃於夜間投井斃命現已經烏區官呈報惟不知作何辦理云

花界消息

▲高玉琴大出風頭哉

康平一衚永樂班高玉琴校書乃蘇門名妓也日前午後三旬鐘見其淡粧素服乘坐玻璃馬車進城至江南春番菜館下車訪客旋見手持十元手票賞給與夫囑其晚間來接該車夫連口稱謝喜形於色友人謂予曰濶哉高玉琴予曰友人某矣有報効大瘟生何樂而不爲之友曰誠哉斯言也

▲妓女多情

新平康一衚福祥班桂珠校書体態輕盈眉目清秀予友某君與之相識未久每談其待客之殷懃則一聲長嘆似乎花界中絕無僅有者予初以爲色迷不之敢信繼而隨某君過其粧閣果見其膠漆相投纏綿不解由八句鐘茶敘直至十句上抑猶未爲足慢吞之意該妓與某君或有特別感情與否則青樓中那得有如許多情也

▲青樓敗類

星期夕承友人邀充邊務入新一衚同陞班林飛雲處茶敘該校書爲余友所素識者也適四坐客盈室遂假蘭芬妝閣余叙因之識蘭芬之沉靜莊雅酷似大家閨秀未幾來一蠻奴眉飛色舞言笑入門作浪不堪注目屢與余友調笑醜態畢見若非飛雲在旁吾不知其更作如何情狀也既而詢其名始知其爲小桂紅余甚惜之寄語桂紅宜自珍重非爾之客莫濫吊膀子以自失其身分也

戲界消息

▲小翠芬果有閨媛身價

余友菊夢素賞小翠芬鞠部謂其有閨秀身分余因未得領畧故不敢稍贊一詞前晚經友人邀至天仙値該鞠部演善寶莊得相心兩齣正恨相見之晚不意次日天仙歇業又恨相逢之遲故今天仙重整旗鼓余急驅車往觀至則菊部美人香閨將出幕矣珠喉一啓見其做滿洲裝輕施脂粉顏各出水芙蓉瘦損腰肢身答迎風楊柳歌喉百轉燕舞鶯嬌嫣然一笑杏讓桃羞蓮鈎楚々玉筍纖纖至其做工精緻說白清朗凡肖淫詞醜態盡行滌除端莊貞靜毫無半點輕狂態度曾有人贊其守身如玉洵非虛譽無怪每日喝采之聲梁塵爲落

▲瀋陽坤伶羣芳譜(續)

二名月明珠 水仙花 彩鸞

贊詞 鶯聲嚦嚦、玉潤珠圓、歌喉宛轉、合拍天然、

評語 明眸皓齒、英爽逼人、工唱鬚生老旦、兼善秦腔青衣、嗓音嘹喨、科白清晰、歷歷珠喉、頗能斷節、而聲調之圓轉自如、猶其餘事、聆音者恆擊節嘆賞、幷且天姿穎悟、每增新劇、深自研究、竟能漸入佳境、惜欠做派、是爲該伶白玉之瑕、唯如演空城計碰碑奇冤報等劇、在瀋陽伶界中已屬僅見矣、

三名郭秀英 繡球花 白哥

贊詞 袍袖登場、氣宇軒昂、聲調勁練、頓挫抑揚、

評語 性情活潑、舉止豪邁、工善秦腔青衣花旦、多才多藝、繪形繪聲、音調合拍、斷句處頓挫有力、尤以氣派勝人、所演各劇、均以平穩稱、其中最著者、淨面如斷密潤新后輕袍、武生如黃鶴樓連環套等劇、殊令合座叫絕、同聲贊美、惜音微抑、不甚洪亮、否則藝冠全軍矣、

讀者俱樂部

▲專制世界法律固不文明少知自愛斷不肯羅其法網然其周內羅織往往波及無辜共和已成吾民其蘇乎

▲男治外女治內中國數千年慣例故女子除鍼黹外惟酒食是議或與於時事即謂之牝雞司晨不知男女同賦天有何厚薄其不如男子者亦以其未學耳苟學業優長亦何妨參與政事

▲民權已伸民德必厚非然者澆漓猶昔而時雍何致國體雖改而國威奚張

▲窈窕淑女君子好逑中國之婚姻既感以情亦規於正降及後世或惑於媒妁或迫於勢力或炫於富貴赤繩之繫轉成怨耦當其先或稍一梗命羣目爲非禮家庭之壓制果何自而除哉

▲百里奚之不諫殆已知虞必與虢同亡老臣謀國別有深心謂必忠於一姓葢亦未知天下之大勢也

▲明之光復陳友諒明玉珍等之跋扈猶自次第削平卽成吉思汗之宗族未問盾獨當一面者況我民國團體所結外人且無如之何其何有區區一隅之負固乎

▲共和之贊成或謂多有僞託者非也此葢其宗旨未抱定乎大勢改趨少具權變者何能作無謂之頑梗

▲世豈無文天祥者人乎特欲保全中國勢不能忠於一姓志士別具深心豈淺識者所能窺其崖岸(小狐)

(讀者一分子)

▲總理一變總統出現

▲黃龍旗一變五色旗出現

▲君主一變民主出現

▲妓女一變娘太太出現

▲惡棍一變劣紳出現

▲共和已成猶拿剪髮者何故當局者速語我

▲大局已定開學猶無準期何故當局者速語我來

▲巡防隊大殺無辜而猶大加獎賞何故速語我來

▲與議長赴南會議係全体公推諮議局以少數意見即行取消何故當局者速語我來

▲我最喜歡的是臨時政府組織已有端倪

▲我最贊成的是速行剪髮

▲我最厭惡的是屈膝求安

▲我最恐懼的是俄人屢次增兵

▲我最憂愁的是各省時起內訌

▲我最反對的是某總領仍拿兵權入

▲我最忿恨的是一般無恥官吏(遼陽少年)

▲模範小學堂開學教員來矣學生亦繼續蒞至矣以故各堂之學生莫不日脫專制之學生而爲共和之學生歡呼聲音樂聲讀書聲聲聲皆是悅耳是誠千古未有之新奇史冊未見之異彩第不識自教諸公仍循昔日之委靡乎抑別具一番振刷之精神乎吾質之各校之校長與教員

▲一波未平一波又起茲者升允之妄舉又見告矣當軸不求根本上解决惟事以言詞使就民國之範吾已早爲之危果升允猖獗已起遍關隴進抵靈寶袁乃派南方之北伐軍前往勦討該軍能否足以抵禦吾將拭目以覩其後(畹蘭)

月日　園 內樓德 筱來鳳 園 內院寺 花寶玉 郭 花寶玉 秀英
合共和民國之宗旨此批 由各該書局自行修改
上海書業商會啓
八白 東北方開門 開市營業吉 五黃 中 位五命 諸事不爲凶

總行 日本東京市日本橋區駿河町壹番地

分行 倫敦 漢堡 紐育 桑港 孟買 甲谷他 盛谷 新甲坡 瓜哇 蘭貢 馬尼喇 香港 廈門 臺南 臺北 廣東 靑島 上海 漢口 芝罘 京城 仁川 天津 海參威 大連 牛莊 鐵嶺 長春 哈爾濱

三井物産株式會社奉天出張所

設在大西關 電話 日本(二二二) 清國(二三五七)

啓者本行開設歷有年已各國各埠通商口岸均設有分行可見本行交易之茂盛所有販賣大宗之貨物豆子豆餅棉布洋棉木材檁條煤麵粉各種雜貨各種機器鐵礮軍械並經理保險代理船務等事認眞辦理購買貨物格外公道如蒙官商賜顧者請到本行面議爲幸

本行主人謹白

緊要廣告

同芳照相館

啓者本館開設奉省歷經數載所有照相一藝無不盡心研究精益求精以故數年之間名揚遐邇久爲各界歡迎惟近有無恥之徒冒用本館分號名目在外招搖有取名仿本館音韻開設照相館希圖魚目混珠且有多半竊取本館所照之相片懸掛以作招牌希圖漁利諸君之耳目此等行爲無恥已甚斷不能逃諸君之鑒也然恐各界未及周知或受彼所愚於本館名譽大有關礙特此推誠佈告聲明本館除分設吉林省垣支店外其餘各地並無分設支店想熱心光顧諸公早已洞鑒斷不至爲彼所欺朦也光顧者幸祈細察

奉天鐘樓南路東同芳照相館謹啓 電話二百四十一號

資本金四千八百萬圓

公積金壹千七百五十五萬圓

總店 橫濱

支店 神戶 東京 長崎 大阪 倫敦 里昂 紐育 桑港 布哇 孟買 喀爾喀達 香港 上海 漢口 天津 北京 大連 旅順 營口 遼陽 鐵嶺 長春 安東

奉天城內四平街

橫濱正金銀行奉天支店

電話十二番

及行市

盛京時報

各處諸君公覽嗣後如與敝館來往關於報務各事須認明敝館之函有赤色(盛京時報館證明)圖章並紫色(奉天盛京時報館)圖章方係敝館之函無此圖章卽係冒名無論何事敝館概不承認特此佈告

各分局及代售處均悉本館如派員去取報欵持有刷印單蓋本館圖章及主任人印者方可照付若無此証如有錯誤本館概不承認

奉天盛京時報館啓

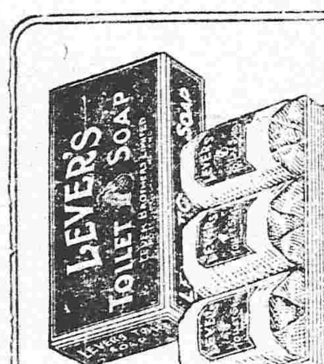

9270

英國利華製胰公司自造地球人形牌香胰子遠近馳名洗濯最宜適用皆能皎嫩肌膚永有香氣實衛生家一日不可缺之品

東三省專售所 奉天西關路南 小島洋行 電話二〇八號

劉君振興之夫人

鎮江婦人身衰體弱服韋廉士大醫生紅色補丸而得復原

江蘇鎮江快安洋行經理劉振興君述其夫人之病狀云○余妻曾患白帶之症身體困倦日甚一日經期前後白帶更多體弱身衰惡心嘔吐不思飲食背骨疼痛四肢發冷胃不消化面無血色心常驚怯如是者年餘後承友人述說韋廉士大醫生紅色補丸爲專治婦科之聖藥遂購而試服之未幾胃口復原夜能安睡諸痛全消身軀肥胖再加調養精力倍增自服韋廉士大醫生紅色補丸之後其疾並無復發請將余妻獲愈情形登諸報牘俾女界中之患同病者亦可藉服是丸而獲愈也

韋廉士大醫生紅色補丸久已天下馳名爲醫治婦科之聖藥曾治無數所患 筋衰殘 風濕骨痛 山林瘴氣 胃不消化 左癱右瘓 腦皮膚炸裂 以及凡由血薄若水所起各症奏效如神如貴處無從購買眞韋廉士大醫生紅色補丸可直向上海四川路八十四號韋廉士醫生總藥局或向重慶白象街分行函購亦可每一瓶大洋一元五角每六瓶大洋八元遠近郵費一律不取

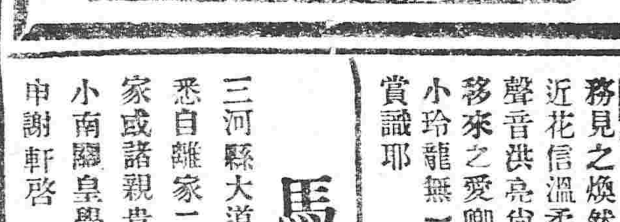

▲各樣洋紙 ▲各色印疊

光明洋行

▲大尺布 ▲頂上白糖

奉天大南門裡 光明洋行 電話二一九

大連大山通 同 本行 電話六〇一

長春北門裡 同 分行 電話七八號

營口水昌宮東謙昌內 同 分行 電話一七號

恭頌營蓋墟厘局趙總巡葆亭君德政

營口二道溝鹽厘局趙總巡葆亭君適經到差正値南北宣戰之際人心浮惶我趙君鎮靜有方克盡厥職嗣有奸復變起官軍南下商民未受驚擾墟會照常辦事墟局照章徵收墟戶照常銷售墟商照常販運皆趙君和平維持商民等並絲毫受害凡遇官軍過境全賴趙君一力擔當以致平安如故商民等受恩難忘是以登諸報端同爲感戴又爲鹽務慶賀得人矣

營口南二道溝鹽商商民等仝啓

山口運輸公司

敬啓者本公司向在神戶設立歷經有年嵩代設商轉運貨物糧石繼後北省鐵路振興敝公司特於大連開設門面以及各站均有支店祇因牛家屯站櫃頗於街內遙遠以致諸君辦事往返不便是此今在營口老爺閣街重新設立門面至於各城運送貨物上下均甚順妥遠近皆可易辦如蒙賜顧請爲面議

大連市監部通

支店出張所在地(長春、公主嶺、四平街、開原、鐵嶺、奉天、遼陽、牛家屯、西營口、旅順、)

客左開各支店設在專用鉄路枝條

長春 公主嶺 四平街 開原

名花來奉

昨夕同友冶游平康二衙實順班充滿務見之煥然一新由申來奉之鳳英年近花信溫柔可愛應酬周到皮簧精明聲音洪亮尙有同來之月樓東瀛仙館移來之愛卿新順班移來之媛媛均巧小玲龍無一不美也走馬章臺諸君共賞識耶

殖邊痴子

馬永順尋子

三河縣大道張林人馬和又名德福知悉自離家二載餘不知下落見報速來家或諸親貴友知其所在祈函知奉天小南關皇學胡同黃公館劉少軒異日申謝

軒啓